국민대학교

AI-Based People ANALYTICS

Project 3
AI기반 보상/임금관리 People Analytics프로젝트

실무질문: 우리 회사의 임금정책을 결정하고 싶습니다.

1. 보상관련 핵심 국내논문 및 브리핑 요약
2. 보상관련 뉴스기사 스크래핑 – 네이버 API이용
3. 실무질문 - 전체적인 우리나라 임금의 현황을 파악하고 싶습니다.
4. 실무질문 - 동종업계의 현황을 파악하고 싶습니다.
5. 실무질문 - 그룹 계열사의 연봉현황을 파악하고 싶습니다.

공공
데이터포털
자료 이용

국민대학교 경영대학 김철영 교수

00 임금 및 보상관련 배경지식

-. 보상설계의 방법: 보상의 기준, 수준, 분포, 구성을 결정

-. 보상의 기준 (Basis) : 직무(job), 연공(seniority) 및 역량(competence)

-. 보상의 수준 (Level) :

.시장선도전략 (lead the market) : 같은 업계의 시장 평균보다 높은 보상

.시장수준전략 (match the market) : 시장수준과 비슷한 보상

.시장추종전략 (lag the market) : 시장수준 이하로 보상

-. 보상의 분포 (Distribution) : 공정성 (equity) / 평등성 (equality) / 필요성 (needs)

	공정성	평등성	필요성
기준	Equity Ratio	결과의 유사성	개인별 필요 고려
장점	개인의 공헌동기강화	조직 일체감, 공동체의식	필요한 사람에게 필요한 보상
단점	경쟁심화, 위화감, 팀웍 악화	동기부여 저하로 하향 평준화	공헌과 보상의 불일치

-. 보상의 구성 (Composition) : 보상의 혼합(pay mix), 개인성과, 집단성과 및 조직성과의 비율

00 임금 및 보상관련 배경지식

시장선도전략 (Lead the Market)

- 이 전략은 기업이 시장 평균보다 더 높은 보상을 제공하여 우수한 인재를 유치하고 유지하려는 전략입니다.
- 회사는 경쟁사보다 더 많은 급여와 혜택을 제공함으로써, 다른 기업들보다 더 경쟁력 있는 위치에서 인재를 확보하려고 합니다. 이 전략은 특히 고도의 전문성이나 숙련도가 요구되는 직무에서 많이 사용됩니다.
- 장점: 뛰어난 인재 확보 및 유지, 높은 직원 만족도
- 단점: 높은 인건비 부담.

시장수준전략 (Match the Market)

- .이 전략은 시장 평균과 비슷한 보상을 제공하는 것을 목표로 합니다.
- 업계 평균 보상을 제공하여, 경쟁 기업들과 비교해 동등한 수준의 인재를 유치하고 보상 체계를 맞추는 방식입니다. 많은 회사가 이 전략을 채택하여 인건비와 인재 유치 간의 균형을 맞춥니다.
- 장점: 인건비와 경쟁력 간의 균형 유지
- 단점: 우수한 인재를 유치하는 데 한계가 있을 수 있음

시장추종전략 (Lag the Market)

- 이 전략은 시장 평균보다 낮은 보상을 제공하는 방식입니다.
- 인건비를 절감하고 비용을 최소화하려는 목적으로 사용되며, 급여가 상대적으로 적지만 그 외의 보상(예: 복지, 근무 환경 등)에서 차별화를 꾀할 수 있습니다.
- 장점: 인건비 절감
- 단점: 우수 인재 유치 및 유지에 어려움, 이직률 상승 가능성

00 임금 및 보상관련 배경지식

국민대학교

콤파율

임금의 경쟁력을 평가하는 지표 중 하나로, 특정 기업에서 제공하는 임금이 시장 평균과 비교해 어느 정도 수준인지 나타낸다. 영어로는 Compa-Ratio(Compensation Ratio)라고 부른다.
콤파율을 통해 회사의 보상 수준이 시장에서 어느 위치에 있는지 파악할 수 있다. 콤파율을 계산하는 공식은 다음과 같다

$$\text{콤파율 (Compa-Ratio)} = \left(\frac{\text{개인의 급여}}{\text{시장 평균 급여}}\right) \times 100$$

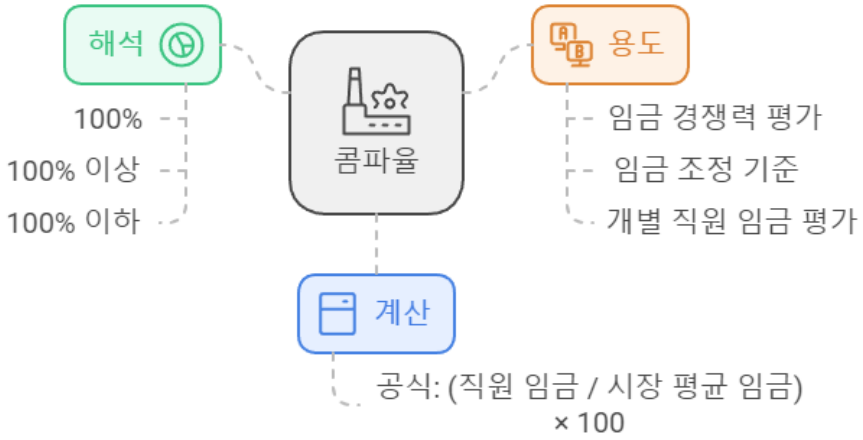

해석

•100%: 해당 직원의 임금이 시장 평균과 동일함을 의미한다.
•100% 이상: 해당 직원의 임금이 시장 평균보다 높음을 의미한다. 예를 들어 콤파율이 120%라면, 해당 직원은 시장 평균 임금보다 20% 높은 보상을 받고 있다는 뜻이다.
•100% 이하: 해당 직원의 임금이 시장 평균보다 낮음을 의미한다. 예를 들어 콤파율이 80%라면, 시장 평균 임금보다 20% 적게 받고 있다는 의미이다.

용도

1.임금 경쟁력 평가: 기업은 콤파율을 통해 자사 임금 수준이 시장에서 경쟁력을 갖추고 있는지 평가할 수 있다.
2.임금 조정 기준: 인사관리에서 콤파율을 기준으로 임금 인상이나 보상 구조를 조정할 때 참고할 수 있다.
3.개별 직원 임금 평가: 직원 개인의 콤파율을 분석함으로써, 그들의 임금이 동종업계에서 적절한지 여부를 파악할 수 있다.

AI기반 People Analytics

보상 관련 국내 학술논문 및 브리핑 정리

국민대학교 경영대학 김철영 교수

01

01 보상 관련 핵심 학술논문 정리

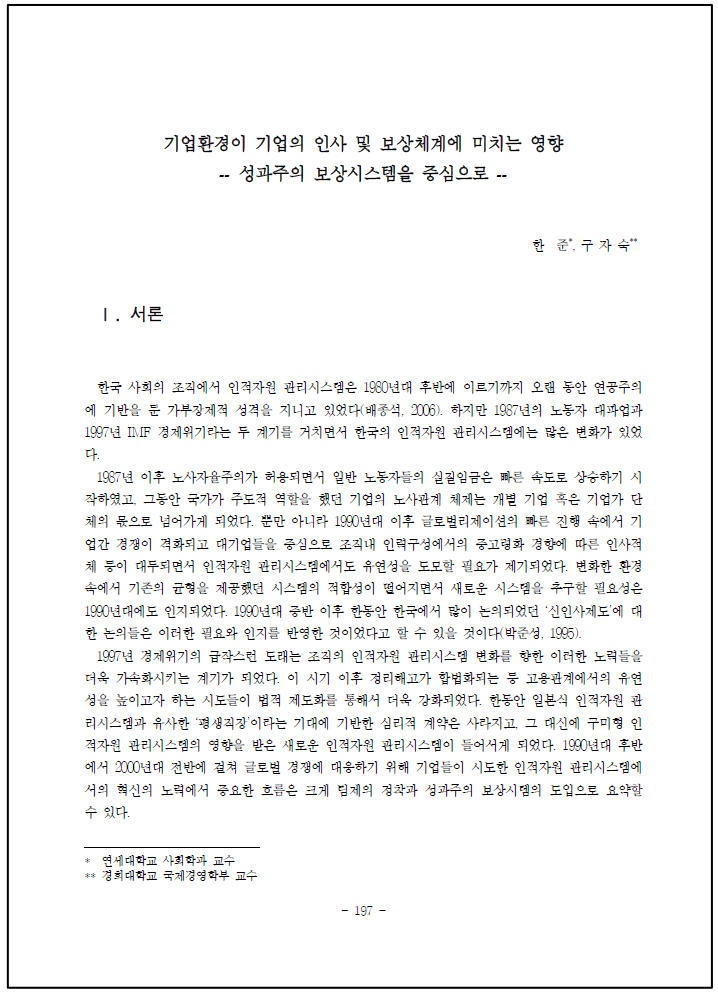

기업환경이 기업의 인사 및 보상체계에 미치는 영향
-- 성과주의 보상시스템을 중심으로 --

한 준*, 구 자 숙**

Ⅰ. 서론

한국 사회의 조직에서 인적자원 관리시스템은 1980년대 후반에 이르기까지 오랜 동안 연공주의에 기반을 둔 가부장제적 성격을 지니고 있었다(배종석, 2006). 하지만 1987년의 노동자 대파업과 1997년 IMF 경제위기라는 두 계기를 거치면서 한국의 인적자원 관리시스템에는 많은 변화가 있었다.

1987년 이후 노사자율주의가 허용되면서 일반 노동자들의 실질임금은 빠른 속도로 상승하기 시작하였고, 그동안 국가가 주도적 역할을 했던 기업의 노사관계 체제는 개별 기업 혹은 기업가 단체의 몫으로 넘어가게 되었다. 뿐만 아니라 1990년대 이후 글로벌리제이션의 빠른 진행 속에서 기업간 경쟁이 격화되고 대기업들을 중심으로 조직내 인력구성에서의 중고령화 경향에 따른 인사적체 등이 대두되면서 인적자원 관리시스템에서도 유연성을 도모할 필요가 제기되었다. 변화한 환경 속에서 기존의 균형을 제공했던 시스템의 적합성이 떨어지면서 새로운 시스템을 추구할 필요성은 1990년대에도 인지되었다. 1990년대 중반 이후 한동안 한국에서 많이 논의되었던 '신인사제도'에 대한 논의들은 이러한 필요와 인지를 반영한 것이었다고 할 수 있을 것이다(박준성, 1995).

1997년 경제위기의 급작스런 도래는 조직의 인적자원 관리시스템 변화를 향한 이러한 노력들을 더욱 가속화시키는 계기가 되었다. 이 시기 이후 정리해고가 합법화되는 등 고용관계에서의 유연성을 높이고자 하는 시도들이 법적 제도화를 통해서 더욱 강화되었다. 한동안 일본식 인적자원 관리시스템과 유사한 '평생직장'이라는 기대에 기반한 심리적 계약은 사라지고, 그 대신에 구미형 인적자원 관리시스템의 영향을 받은 새로운 인적자원 관리시스템이 들어서게 되었다. 1990년대 후반에서 2000년대 전반에 걸쳐 글로벌 경쟁에 대응하기 위해 기업들이 시도한 인적자원 관리시스템에서의 혁신의 노력에서 중요한 흐름은 크게 임금의 경직과 성과주의 보상시스템의 도입으로 요약할 수 있다.

* 연세대학교 사회학과 교수
** 경희대학교 국제경영학부 교수

- 197 -

1. 연구 배경 및 목적: 한국의 인적자원 관리시스템은 1987년 노동자 대파업과 1997년 IMF 경제위기를 거치며 연공주의에서 성과주의로 크게 변화했습니다. 이러한 성과주의 보상시스템의 도입은 개별 기업의 내부적인 합리적 판단보다는 외부 환경의 변화와 자극에 의해 촉발된 측면이 강합니다. 본 연구는 기업의 어떤 환경적 요인과 특성들이 성과주의 보상시스템의 부분적 또는 전체적 도입을 촉진하는지 살펴보고자 하였습니다.

2. 핵심 이론 및 가설: 제도적 동형화(Institutional Isomorphism): 기업은 단순히 기능적 적합성뿐만 아니라 사회적 정당성을 얻기 위해 환경의 제도적 요구에 순응하며 유사한 형태를 취하게 됩니다. 강제적 동형화 가설: 공공부문이나 해외자본의 투자를 많이 받은 기업일수록 성과주의 보상시스템 도입에 적극적일 것으로 예측했습니다. 규범적 동형화 가설: 외부 전문가 집단인 컨설팅 업체의 자문을 받은 기업일수록 성과주의를 적극적이고 더욱 철저하게 도입할 것으로 보았습니다. 전략적 상보성 가설: 조직의 전략과 구조의 상보성 논리에 따라, 기술적 우위로 시장을 선점하려는 전략을 취할수록 우수한 개인에게 유인을 제공하기 위해 성과주의 도입에 적극적일 것으로 예상했습니다.

3. 주요 분석 결과: 잠재적 집단분석 결과, 기존의 호봉제 요소를 유지하면서 연봉제나 성과급을 덧붙인 '절충적 성과주의 보상시스템'이 한국 기업에서 가장 보편적으로 나타났습니다. 절충형이 아닌 '철저한 성과주의'를 도입할 가능성은 조직의 연령이 낮고 자산 규모가 적으며 노조조직률이 낮을수록 높아지는 것으로 확인되었습니다. 규범적 동형화 가설에 부합하게, 외부 컨설팅을 받은 기업일수록 타협적인 부분 수용을 넘어 철저한 성과주의를 채택할 확률이 유의하게 높았습니다. 또한 외부 컨설팅을 받거나 시장선점 및 추격전략을 사용하는 기업은 순수한 호봉제를 유지하기보다 성과주의 보상시스템을 도입할 가능성이 높았습니다. 반면 강제적 동형화 가설의 핵심인 해외자본 및 공공부문의 투자는 체계적인 보상시스템이 아예 없는 상태와 비교했을 때 성과주의 채택 가능성을 높였으나, 다른 조건에서는 그 효과가 혼재되어 나타났습니다.

학술논문링크

01 보상 관련 핵심 학술논문 정리

WAGE INFORMATION Brief

2024년 제3호(통권 제89호) No.2

핵심인재 확보 및 유지를 위한 보상제도 운영 사례

전신규 (콘페리 상무)

1. 핵심인재의 필요성 증대

오래전부터 기업들은 핵심인재를 중요하게 여겼고, 현재도 마찬가지이다. 예를 들면 삼성은 창업주인 故 이병철 회장의 '인재 제일'이라는 경영철학을 지금까지 이어오고 있다.

과거에는 핵심인재를 발탁승진 정도에서 관리할 뿐 대부분 관심 수준에서 머물렀다. 그 이유는 핵심인재 확보 경쟁이 경영기획, 연구개발 등의 특정 직무에서만 이루어졌고, 잦은 이직에 대한 부정적인 사회 인식으로 지금처럼 이직이 활발하지 않았기 때문으로 볼 수 있다. 또한, 다양성보다는 일률성을 중시하는 과거의 조직문화 특성상 핵심인재에게만 차별적으로 보상하는 것이 형평성 차원에서 설득력이 높지 않았다.

이처럼 과거에도 기업들이 핵심인재를 중요하게 여겼지만, 관리의 필요성은 현재에 비해 현저히 낮았다.

하지만 2020년대부터 연구개발 및 기술 인재 확보를 위

[그림 1] 4대 산업, 2030년까지 기술인력 부족 전망

미래자동차	3만 5,000명
이차전지	2만 5,400명
반도체	1만 4,600명
디스플레이	2,100명

*산업통상자원부 2022년

자료 : 매일경제(2022.6.6), 「반도체·미래차 기술 인재 해마다 5천 명 부족」

12 임금정보 Brief

학술논문링크

[그림 2] 2020~2022년 국내기업 보상정책 흐름

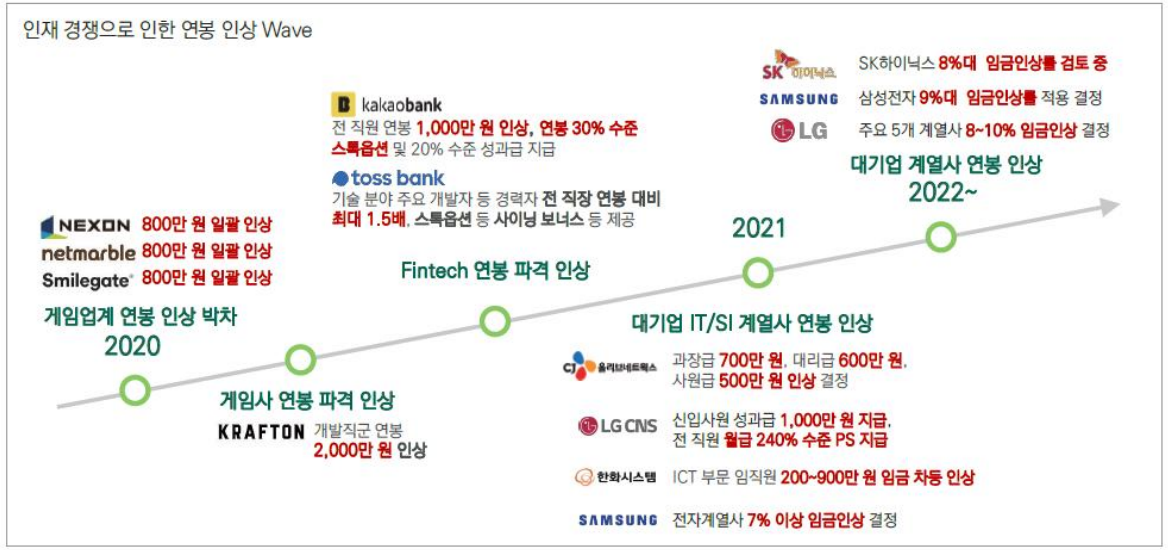

1. 시사점 및 성공적인 도입을 위한 제언선택과 집중의 전략: 모든 구성원의 보상을 동시에 올리는 것은 경영상 위험(인건비 과다 지출로 인한 도산 위험 등)을 초래할 수 있으므로, 핵심인재에 집중하는 보상 관리가 필요합니다.보상의 신속성과 유연성: 1년에 한 번 하는 정기 평가와 보상만으로는 부족하며, 성과 발생 시 '즉각 보상'할 수 있는 체계가 동기부여에 더 효과적입니다.권한 이양과 역량 강화: 현장 부서장에게 보상 결정권을 부여하되, 사적인 관계에 치우치지 않도록 부서장의 관리 역량 교육과 모니터링을 병행해야 합니다.투명한 기준 마련: 핵심인재 선정 기준이 불명확할 경우 구성원 간 위화감이 조성될 수 있으므로, 선발 및 보상 기준을 명확히 하고 투명하게 운영해야 합니다

AI기반 People Analytics

보상관련 뉴스기사 스크래핑 – 네이버 API이용

국민대학교 경영대학 김철영 교수

02

02 보상 관련 뉴스기사 스크래핑 - 네이버 API이용

NAVER Developers

Products Documents Application Support Forum

내 애플리케이션 애플리케이션 등록 API 제휴 신청 계정 설정

애플리케이션 이름	뉴스검색 • 네이버 로그인할 때 사용자에게 표시되는 이름이므로 서비스 브랜드를 대표할 수 있는 이름으로 가급적 10자 이내로 간결하게 설정해주세요. • 40자 이내의 영문, 한글, 숫자, 공백문자, 쉼표(,), "/", "-", "_", 만 입력 가능합니다.
사용 API	선택하세요. 검색
비로그인 오픈 API 서비스 환경	환경 추가 WEB 설정 웹 서비스 URL (최대 10개) http://localhost • 텍스트 폼 우측 끝의 '+' 버튼을 누르면 행이 추가되며, '-' 버튼을 누르면 행이 삭제됩니다. • http와 https는 구분하지 않습니다. • www는 빼고 입력해 주세요. 예) http://naver.com • 서브 도메인이 있으면 대표 도메인명만 입력해 주세요. (예: http://naver.com) • 하이브리드 앱은 location.href 객체 출력 값을 입력하면 됩니다. (예: file://로컬

뉴스검색

개요 | API 설정 | 멤버관리 | 로그인 통계 | API 통계 | Playground(Beta)

애플리케이션 정보

Client ID	MED2eN3xgqz9QFHZXZAr
Client Secret	[redacted] 보기

네이버 개발자센터에서 검색API를 이용할 수 있는 Application을 등록한 후,

Client ID와 Secret을 획득한다.

02 보상 관련 뉴스기사 스크래핑 - 네이버 API이용

국민대학교

1. 네이버 API를 이용해서 뉴스기사를 스크래핑하는 파이썬 코딩을 한다.

2. 아래 프롬프트로 파이썬 코딩을 한다.

1. 네이버 뉴스 검색 API 사용하여 뉴스를 스크래핑하는 파이썬 코딩을 하고싶습니다.

2. 검색어는 “성과급”입니다.

3. 기사를 30개 스크래핑하여 엑셀로 저장해주세요.

3. 필요한 라이브러리 설치

```
pip install requests pandas openpyxl
```

4. 디버깅 -> 최종코드 도출 (3_PAproject_3_1_네이버뉴스API.txt에 있음)

5. 분석결과 확인

제목	링크	요약	게시일
전영현 "약속 지켰다"...메모리 경쟁력 회복 자신	https://ww	반도체 인재 확보 등에 대한 질문에는 "최근 반도체 부문의 경영성과가 저조한 시기를 겪으면서 실적과 연동되는 성과급	Wed, 18 Mar 2026 14:46:00 +0900
[단독] 교육부, 라이즈(RISE) 예산 지침 두 번째 개정... 초광역 편입·인...	https://ne	이번 개정안은 라이즈 사업비 편성·집행 비율 체계를 유형별로 전면 재편하고, 성과급 집행 절차를... ■ 성과급 체크리스	Wed, 18 Mar 2026 14:46:00 +0900
삼성전자 주총 분위기 반전...주주들 "마음고생 많았다" 응원	https://ww	전 부회장은 "최근 반도체 부문의 경영성과가 저조한 시기를 겪으면서 실적과 연동되는 성과급 지급률이... 초과이익성과	Wed, 18 Mar 2026 14:45:00 +0900
삼성전자 주총, 1년 만에 분위기 반전...주주들 응원과 격려성 발언 쏟아...	http://ww	전 부회장은 "최근 반도체 부문의 경영성과가 저조한 시기를 겪으면서 실적과 연동되는 성과급 지급률이... 초과이익성과	Wed, 18 Mar 2026 14:38:00 +0900
질타 대신 '기대감' 쏟아진 삼성전자 주총...'AI·HBM·신뢰 회복' 키워드...	https://ww	이에 전 부회장은 "성과급 지급률이 낮아지는 등 임금 경쟁력이 경쟁사 대비 떨어진 것은 사실"이라며 "다양한 보상을 통	Wed, 18 Mar 2026 14:26:00 +0900
[남덕우기념사업회 토론회] 이재명 정부 100일: 정치와 경제 [토론] | 이...	http://ww	(연공서열제)에서 성과급제로 임금 제도의 개선 - 디지털 기술 교육 - 실버 기술을 활용한 근로 역량 및 건강 확대 ► 자본	Wed, 18 Mar 2026 14:10:00 +0900
"대한민국 1등 기업을 응원합니다"... 주가 상승에 달라진 삼성전자 주...	https://n.r	연동되는 성과급 지급률이 낮아져 임금 경쟁력이 경쟁사 대비 떨어진 것은 사실"이라면서도 "작년부터 반도체 제품 경쟁	Wed, 18 Mar 2026 14:08:00 +0900
[직설] 삼성전자, 반도체 슈퍼사이클에 주주환원 기대감...오늘 주총 관...	https://n.r	메모리 호황 속에서 삼성전자 노조가 성과급 50% 상한 해제를 요구하면서 총파업을 예고했습니다. 그런데 DX부문에서는	Wed, 18 Mar 2026 13:34:00 +0900
전영현 부회장 "기술 삼성 증명"...삼성전자 주총 '화기애애'	http://ww	이사 보수 한도는 총 360억 원에서 450억 원(일반보수 260억 원, 장기성과 190억 원)으로 25% 늘었다. 2024년도 임원 성	Wed, 18 Mar 2026 13:30:00 +0900
[종합] "고생 많으셨다" 격려 속 삼성전자 주총…AI 반도체 주도권 확...	https://ww	전 부회장은 "지난해부터 경쟁력이 회복되면서 성과급 지급이 늘어나는 추세"라며 "(타사 대비)임금 격차도 점차 줄어들	Wed, 18 Mar 2026 13:26:00 +0900
삼성전자 주총, 1년만에 분위기 반전...주주들 "마음고생 많으셨다" 격려	https://ww	전 부회장은 "최근 반도체 부문의 경영성과가 저조한 시기를 겪으면서 실적과 연동되는 성과급 지급률이... 초과이익성과	Wed, 18 Mar 2026 13:24:00 +0900
삼성전자 "경쟁사 대비 임금 경쟁력 떨어지지만, 성과급 늘고 있어"	https://ww	그는 '반도체 인재 유출' 관련 주주의 질문에 대해 "반도체 부문 실적이 부진했던 시기에 성과급이 줄면서 경쟁사 대비 임	Wed, 18 Mar 2026 13:14:00 +0900
삼성전자 주주들, 27조 주주환원 잠자코 듣더니 ... "그래서 내년 실적은...	https://biz	현장에서는 성과급 상한 폐지와 노조 리스크, 인재 유출 문제를 묻는 질문이 나왔다. 전영현 부회장은 메모리 경쟁력에 대	Wed, 18 Mar 2026 13:10:00 +0900
삼성전자 주총, '질타' 대신 '박수'...주가 회복에 달라진 분위기	https://ww	또한 반도체 인재 확보 경쟁과 관련해서는 "성과급 축소 등으로 임금 경쟁력이 일부 약화된 것은 사실... 삼성전자 측은 0	Wed, 18 Mar 2026 12:40:00 +0900
삼성전자 전영현 "사상 최대 실적 넘어 AI 투자·주주환원으로 성장 지...	https://ne	영향으로 성과급 지급률이 낮아지며 "임금 경쟁력이 경쟁사 대비 떨어진 것은 사실"이라고 말했다. 다만 최근 제품 경쟁력	Wed, 18 Mar 2026 12:26:00 +0900
반성에서 감사로...약속 지킨 삼성, 주총 분위기 바꿨다(종합)	https://n.r	전 부회장은 "반도체 부문의 성과급 지급률이 낮아지며 임금 경쟁력이 떨어진 것은 사실"이라면서도 "최근 성과 회복으로	Wed, 18 Mar 2026 12:24:00 +0900
삼성전자 주총, 1년만에 분위기 반전...주주들 "마음고생 많으셨다" 격려...	https://n.r	전 부회장은 "최근 반도체 부문의 경영성과가 저조한 시기를 겪으면서 실적과 연동되는 성과급 지급률이... 초과이익성과	Wed, 18 Mar 2026 12:14:00 +0900
'주총시즌개막' 삼성전자 전영현 "AI 반도체 기술경쟁력 갖춰 주도권 확...	https://ww	연동되는 성과급 지급률이 낮아져 경쟁사 대비 임금 경쟁력이 떨어진 건 사실"이라며 "경쟁력을 회복하면서 성과급 지급	Wed, 18 Mar 2026 11:48:00 +0900
20만전자 탈환에 "와우" 인재전쟁엔 송곳 질문...삼성전자 주총 가보니	https://n.r	연동되는 성과급 지급률이 낮아져 임금 경쟁력이 경쟁사 대비 떨어진 것이 사실"이라면서도 "다만 지난해부터 반도체 제	Wed, 18 Mar 2026 11:46:00 +0900
[2026 주총 이모저모] 삼성전자, AI 투자·27조 주주환원 '역대 최대 수...	http://ww	전 부회장은 "책임 경영 강화와 성과급 지급 시기 도래에 따른 한도 설정일 뿐, 실질적 지급과는 차이가 있다"고 해명했다	Wed, 18 Mar 2026 11:36:00 +0900
전영현 "AI 반도체 주도권 확보에 총력"... 삼성전자, 투자·주주환원 병...	http://ww	인재 경쟁력에 대해서는 "성과급 지급률이 낮아지며 임금 경쟁력이 떨어진 것은 사실"이라면서도 "최근 경쟁력 회복과 힘	Wed, 18 Mar 2026 11:36:00 +0900
삼성전자 주총서 부회장 전영현 "시총 1천조 돌파, 원스톱 설루션으로 ...	https://ww	전 부회장은 "반도체 부문의 경영 성과가 저조한 시기 동안 성과급이 줄며 타사 대비 임금 격차가 벌어진 것은 사실"이라	Wed, 18 Mar 2026 11:20:00 +0900
[기자수첩] 명분 없어 보이는 삼성전자의 노조 파업	http://ww	노조는 초과이익성과급(OPI) 상한 폐지 요구를 고수하고 있고 사측은 상한 폐지 시 OPI 초과 달성이 어려운... 삼성전자 노	Wed, 18 Mar 2026 11:18:00 +0900
반도체 슈퍼사이클 왔는데...삼성전자, 노조 리스크 '먹구름'	https://n.r	노조가 초과이익성과급(OPI) 기준 변경과 상한 폐지를 요구하며 총파업을 추진하고 있어서다. 반도체... 노조가 총파업을	Wed, 18 Mar 2026 11:17:00 +0900
[현장+] 삼성 주총 달군 AI 반도체...전영현 "기술 경쟁력으로 승부"	https://ww	주주들은 성과급 감소로 인한 임금 경쟁력 약화와 인재 유출 가능성을 질문했다. 이에 대해 전 부회장은 "최근 반도체 부	Wed, 18 Mar 2026 11:16:00 +0900
'20만 전자' 자신감 삼성전자 "현재 안주 않고 AI 투자 지속"	http://ww	주총장에선 경쟁사 대비 낮은 임금 경쟁력에 따른 인재 유출 우려에 대한 질문도 나왔다. 전 의장은 이에 대해 "작년부터	Wed, 18 Mar 2026 11:08:00 +0900
반도체 '투톱' 직원 연봉 역전...2025년 SK하이닉스가 삼성전자 눌렀다	https://ww	인공지능(AI) 반도체 호황에 따른 성과급 확대가 기업 간 보상 격차를 키운 결과로 풀이된다. 18일... 특히 SK하이닉스는	Wed, 18 Mar 2026 11:00:00 +0900
전영현 삼성 부회장 "경쟁사와 임금 경쟁력 격차 줄어들 것"	https://ww	성과급과 개별 인센티브 지급 확대로 인재 이탈을 방지할 계획이다. 전영현 삼성전자 대표이사 부회장은 18일 제57기 정	Wed, 18 Mar 2026 11:00:00 +0900
전영현 삼성전자 부회장 "타사 대비 임금 격차 점차 줄어들 것" [주총]	https://n.r	전영현 삼성전자 대표이사 부회장이 "최근 반도체 부문의 경영 성과가 저조한 시기를 거치면서 성과급... 회복되면서 성과	Wed, 18 Mar 2026 10:55:00 +0900
전영현 삼성전자 부회장, "반도체 시장 주도권 확보 위한 기술 경쟁력 ...	http://ww	연동되는 성과급 지급률이 낮아져 경쟁사 대비 임금 경쟁력이 떨어지는 것은 사실"이라면서도 "지난해부터 성과급 지급이	Wed, 18 Mar 2026 10:52:00 +0900

실무질문

전체적인 우리나라 임금의 현황을 파악하고 싶습니다.

국민대학교 경영대학 김철영 교수

03

03 실무질문 - 전체적인 우리나라 임금의 현황을 파악하고 싶습니다.

국민대학교

1. 국민연금의 요율은 9.5%로 월급(신고소득월액)의 9.5%를 국민연금공단에서 징수한다.

2. 절반인 4.75%는 근로자가, 4.75%는 회사가 부담한다. 단, 국민연금 보험료는 소득의 상한과 하한이 있으므로 한계가 있다.(과소추정 -> 연봉최소치)

-. 자료 출처: 공공데이터포털: https://www.data.go.kr/

-. 국민연금공단_국민연금 가입 사업장 내역: https://www.data.go.kr/data/15083277/fileData.do

데이터 전처리

1. 인당금액 = 금액 / 가입자수
2. 월급여 = 인당금액 / 0.095
3. 연간급여 = 월급여 * 12

구분	국민연금 요율	근로자 부담	회사 부담
2025년	9.00%	4.50%	4.50%
2026년	9.50%	4.75%	4.75%
2027년	10.00%	5.00%	5.00%
2028년	10.50%	5.25%	5.25%
2029년	11.00%	5.50%	5.50%
2030년	11.50%	5.75%	5.75%
2031년	12.00%	6.00%	6.00%
2032년	12.50%	6.25%	6.25%
2033년	13.00%	6.50%	6.50%

03 실무질문 - 전체적인 우리나라 임금의 현황을 파악하고 싶습니다.

국민대학교

이 누리집은 대한민국 공식 전자정부 누리집입니다.

검색어를 입력해 주세요.

로그아웃 마이페이지 사이트맵 ENGLISH

DATA.GO.KR 공공데이터포털 | 데이터찾기 | 국가데이터맵 | 데이터요청 | 기업 공공데이터 문제해결 지원센터 | 데이터활용 | 정보공유 | 이용안내

데이터찾기 페이지로 이동

파일데이터 상세

URL 복사

CSV 국민연금공단_국민연금 가입 사업장 내역

다운로드

(국민연금가입사업장정보) 법정동단위 지역별, 국민연금 가입 사업장 정보
* 제공 범위: 가입자 수 3인 이상 법인사업장, 가입자 수 10인 이상 개인사업장(2025.7.이후)
* 사업장 컬럼별 상세설명
○ 자료생성년월 → 자격마감일(사유발생일이 속하는 달의 다음달 15일)까지 신고분 반영
○ 가입자 수 → 가입자 수(고지인원 수 포함)
○ 당월고지금액 → 국민연금법 시행령 제5조에 의거 기준소득월액 상한액 적용으로 실제소득과 고지금액은 상이할 수 있음
■상한액 2021.7. ~ 2022.6. 5,240,000원
■상한액 2022.7. ~ 2023.6. 5,530,000원
■상한액 2023.7. ~ 2024.6. 5,900,000원
■상한액 2024.7. ~ 2025.6. 6,170,000원
■상한액 2025.7. ~ 2026.6. 6,370,000원
○ 신규취득자수 → 납부재개 포함 ※전달 고지대상자와 비교하므로 실제 취득자수와 상이할 수 있음(초일 취득이 아닌 경우 당월 미고지되면 다음 달 취득자 수에 반영)
○ 상실가입자수 → 납부예외 포함. ※해당 자료추출월과 익월을 비교하여 자료추출월에는 고지가 있으나 익월에는 고지가 없는 대상자에 대한 건수를 제공하므로 실제 상실자 수와 상이할 수 있음

32 | 3 | 관심

03 실무질문 - 전체적인 우리나라 임금의 현황을 파악하고 싶습니다.

국민대학교

A	B	C	D	E	F	G	H	I	J	K	L	M	N	O	P	Q	R	S	T	U	V
자료생성년	사업장명	사업자등록	사업장가입	우편번호	사업장지번	사업장도로	고객법정동	고객행정동	법정동주소	법정동주소	법정동주소	사업장형태	사업장업종	사업장업종	적용일자	재등록일자	탈퇴일자	가입자수	당월고지금액	신규취득자수	상실가입자수
Jan-26	대신정보통	133850	1	8501	서울특별시	서울특별시	1.2E+09	1.2E+09	11	545	101	1	722000	응용 소프	######			627	234549340	23	9
Jan-26	(주)장성	214815	1	13511	경기도 성	경기도 성	4.1E+09	4.1E+09	41	135	107	1	172902	그 외 기타	######			3	1296540	0	0
Jan-26	서울명지초	111820	1	3656	서울특별시	서울특별시	1.1E+09	1.1E+09	11	410	118	1	999999	BIZ_NO미	######			26	6192220	0	0
Jan-26	세종실업(	114810	1	6339	서울특별시	서울특별시	1.2E+09	1.2E+09	11	680	114	1	452111	시설물 유	######			16	4905980	0	0
Jan-26	(주)경농	214810	1	6627	서울특별시	서울특별시	1.2E+09	1.2E+09	11	650	108	1	242102	화학 살균	######			365	159638180	0	10
Jan-26	(주)니프코	211814	1	31409	충청남도	충청남도	4.4E+09	4.4E+09	44	200	360	1	252901	포장용 플	######			609	357024440	1	1
Jan-26	옥천산업(	120813	1	5769	서울특별시	서울특별시	1.2E+09	1.2E+09	11	710	107	1	241200	복합비료	######			5	2160160	0	0
Jan-26	(주)태영건	105817	1	14345	경기도 광	경기도 광	4.1E+09	4.1E+09	41	210	106	1	451101	아파트 건	######			1072	592355580	19	26
Jan-26	대성출판(	108811	1	6928	서울특별시	서울특별시	1.2E+09	1.2E+09	11	590	101	1	809005	일반 교과	######			21	7468800	3	1
Jan-26	코리아쉬핑	102810	1	3044	서울특별시	서울특별시	1.1E+09	1.1E+09	11	110	106	1	221100	일반 서적	######			15	5927120	0	0
Jan-26	협운해운(	102811	1	3173	서울특별시	서울특별시	1.1E+09	1.1E+09	11	110	116	1	630902	통관 대리	######			19	6204520	0	0
Jan-26	한국아이비	116810	1	7326	서울특별시	서울특별시	1.2E+09	1.2E+09	11	560	110	1	515050	컴퓨터 및	######			712	379779400	13	2
Jan-26	한국후지조	102811	1	3154	서울특별시	서울특별시	1.1E+09	1.1E+09	11	110	126	1	722000	응용 소프	######			139	80300120	0	1
Jan-26	양양운수(	113810	1	8507	서울특별시	서울특별시	1.2E+09	1.2E+09	11	545	101	1	602305	일반 화물	######			14	4808240	0	0
Jan-26	코리아나호	104812	1	4519	서울특별시	서울특별시	1.1E+09	1.1E+09	11	140	103	1	0	해당없음	######			92	30225940	2	4
Jan-26	백남관광(	202814	1	4533	서울특별시	서울특별시	1.1E+09	1.1E+09	11	140	104	1	551001	호텔업	######			69	27591000	1	1
Jan-26	서한사(주)	203814	1	4618	서울특별시	서울특별시	1.1E+09	1.1E+09	11	140	144	1	551001	호텔업	######			235	72706300	16	7
Jan-26	한국수출입	116820	1	7242	서울특별시	서울특별시	1.2E+09	1.2E+09	11	560	110	1	671900	그 외 기타	######			1331	689058780	3	18
Jan-26	(주)SBI 저	101811	1	4539	서울특별시	서울특별시	1.1E+09	1.1E+09	11	140	108	1	659202	신용조합	######			596	292187660	2	5
Jan-26	KB증권(주	116812	1	7328	서울특별시	서울특별시	1.2E+09	1.2E+09	11	560	110	1	671202	증권 중개	######			2861	1615066800	50	35
Jan-26	유니온(주)	104812	1	4532	서울특별시	서울특별시	1.1E+09	1.1E+09	11	140	111	1	269401	시멘트 제	######			56	25367860	2	1
Jan-26	아이에스동	211863	1	6053	서울특별시	서울특별시	1.2E+09	1.2E+09	11	680	108	1	269504	콘크리트	######			42	22895620	2	2
Jan-26	보광교통(	110813	1	3486	서울특별시	은평구 수	1.1E+09	1.1E+09	11	380	101	1	602103	시내버스	######			131	58702280	0	4
Jan-26	중소기업중	116820	1	7242	서울특별시	서울특별시	1.2E+09	1.2E+09	11	560	110	1	659202	신용조합	######			394	208903600	6	6

03 실무질문 - 전체적인 우리나라 임금의 현황을 파악하고 싶습니다.

국민대학교

1. 3_PAproject_3_3_NPS.csv 데이터 파일을 이용해서 전체적인 우리나라 임금의 현황을 파악한다.

실무질문: 가입자수 2000명이상 대기업 중 평균연봉이 제일 높은순으로 10개 기업을 알고 싶습니다.

2. 아래 프롬프트로 파이썬 코딩을 한다.

1. 제 컴퓨터에 있는 C:₩Users₩user₩Desktop₩3_PAproject_3_3_NPS.csv을 파일을 이용해서 기업들의 연봉을 분석하는 파이썬 코딩을 해주세요.
2. 데이터에는 "사업장가입상태코드"가 있습니다. 1인 기업들만 분석해주세요. "가입자수"가 2000명이상인 기업들만 분석해주세요.
3. "인당금액"은 "당월고지금액"변수를 "가입자수"로 나눈 값입니다.
4. "연봉"은 "인당금액"을 0.095로 나누고 12를 곱한 값입니다.
5. "연봉이 높은 순서로 상위 10개 기업을 선정하고, "사업장명", "가입자수", "연봉"으로 표를 만들어주세요.
6. 변수이름이 한글이므로 cp949로 인코딩해주세요. "연봉"은 만원단위로 표시해주세요

```
=== 연봉 상위 10개 기업 분석 결과 (단위: 만원) ===
                사업장명  가입자수          연봉
            현대위아(주)   2758 7622.332949
          한국지엠주식회사   7658 7607.106717
        삼성디스플레이(주)  21277 7600.608926
    현대제철주식회사당진공장   6655 7575.497419
        현대트랜시스주식회사   4059 7574.509667
삼성물산(주)건설부문 정규직   4599 7564.957599
          주식회사 케이티  14179 7564.644972
          현대모비스(주)  12165 7555.884068
        삼성에스디에스(주)  11329 7552.023585
기아(주)AutoLand화성  11956 7522.048698
```

3. 필요한 라이브러리 설치

```
pip install pandas
```

4. 디버깅 -> 최종코드 도출 (3_PAproject_3_3_연봉상위.txt에 있음)

5. 분석결과 확인

03 실무질문 - 전체적인 우리나라 임금의 현황을 파악하고 싶습니다.

국민대학교

1. **3_PAproject_3_3_NPS.csv 데이터 파일을 이용해서 전체적인 우리나라 임금의 현황을 파악한다.**

실무질문: 서울, 경기지역에서 가입자수가 가장 많은 직장을 알고싶습니다.

```
=== 서울/경기 가입자수 상위 10개 기업 리스트 ===
사업장명  가입자수
삼성전자(주) 124363
현대자동차(주) 67640
쿠팡풀필먼트서비스 유한회사 43541
엘지전자(주) 34539
에스케이하이닉스 주식회사 33865
엘지디스플레이(주) 24362
(주)에스씨케이컴퍼니 22587
(주)이마트 21955
삼성디스플레이(주) 21277
대한항공(주) 17748
```

2. 아래 프롬프트로 파이썬 코딩을 한다.

1. 제 컴퓨터에 있는 C:₩Users₩user₩Desktop₩3_PAproject_3_3_NPS.csv을 파일을 이용해서 지역별 가입자수를 분석하는 파이썬 코딩을 해주세요.

2. 데이터에는 "법정동주소광역시도코드"변수가 있습니다. 이 값이 11, 41인 값들만 골라서 분석해주세요. "경기서울"입니다.

2. "경기서울"의 기업들 중 "가입자수"가 많은 순서로 상위 10개기업을 선정하고, "사업장명", "가입자수"로 Bar 그래프로 그려주는 코드를 만들어주세요.

4. 변수이름이 한글이므로 cp949로 인코딩해주세요. 그래프 폰트가 깨지지 않게 해주세요

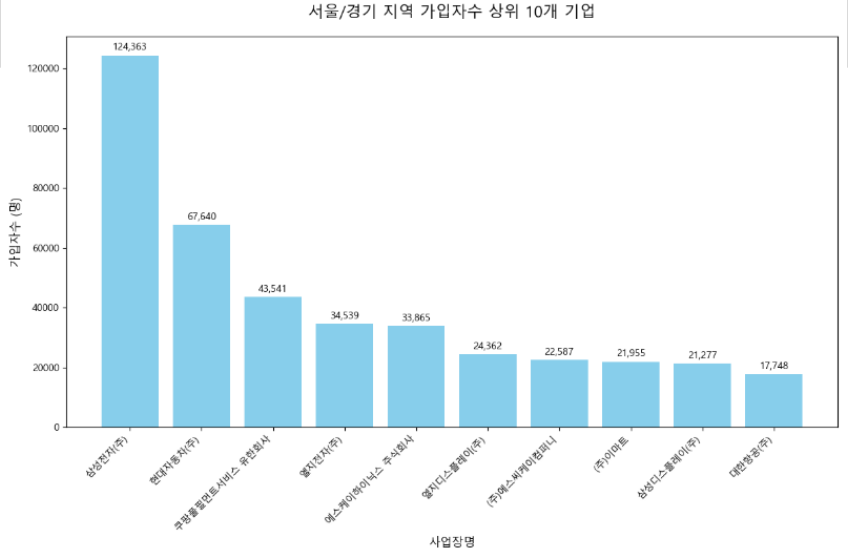

3. 필요한 라이브러리 설치

```
pip install pandas
```

4. 디버깅 -> 최종코드 도출 (3_PAproject_3_3_가입자수.txt에 있음)

5. 분석결과 확인

03 실무질문 - 전체적인 우리나라 임금의 현황을 파악하고 싶습니다.

국민대학교

1. 3_PAproject_3_3_NPS.csv 데이터 파일을 이용해서 전체적인 우리나라 임금의 현황을 파악한다.

실무질문: 2025년도에 탈퇴(폐업)한 기업의 월별 현황을 알고싶습니다.

2. 아래 프롬프트로 파이썬 코딩을 한다.

1. 제 컴퓨터에 있는 C:₩Users₩user₩Desktop₩3_PAproject_3_3_NPS.csv을 파일을 이용해서 지역별 폐업수를 분석하는 파이썬 코딩을 해주세요.

2. 데이터에는 "사업장가입상태코드" 변수가 있습니다. 이 변수의 값이 2인 기업을 대상으로 분석해주세요.

3. 데이터에는 "탈퇴일자" 변수가 있습니다. 탈퇴일자 변수는 "2023-09-12"형태로 구성되어있습니다. 2025년에 탈퇴한 기업의 수를 월별로 산출하고 히스토그램으로 표시하는 코드를 만들어주세요

4. 변수이름이 한글이므로 cp949로 인코딩해주세요. 그래프 폰트가 깨지지 않게 해주세요

3. 필요한 라이브러리 설치

```
pip install pandas
```

4. 디버깅 -> 최종코드 도출 (3_PAproject_3_3_월별폐업.txt에 있음)

5. 분석결과 확인

```
=== 2025년 월별 탈퇴 기업 수 ===
월
1       148
2       281
3        81
4        93
5       155
6       261
7       582
8       990
9      4218
10     2058
11     2678
12    23372
```

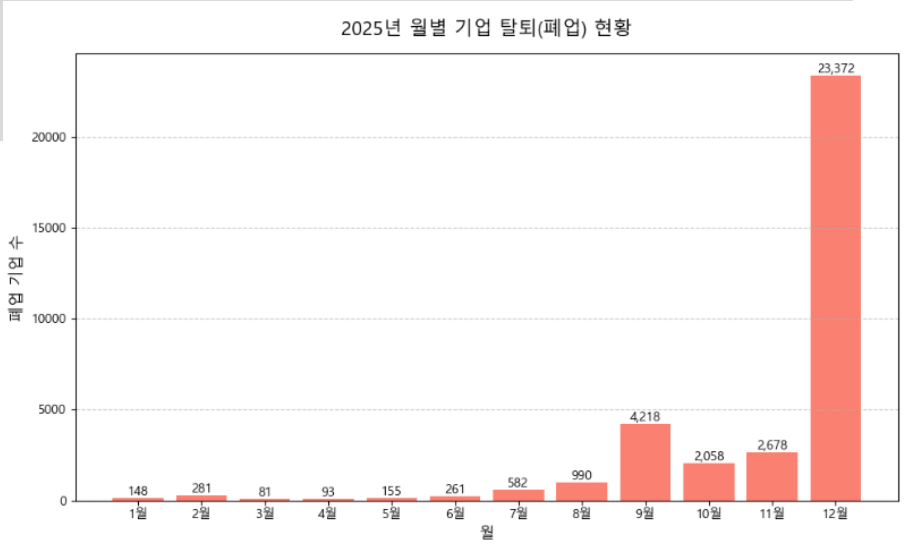

실무질문

동종업계의 현황을 파악하고 싶습니다.

04

04 실무질문 - 동종업계의 현황을 파악하고 싶습니다

국민대학교

1. 3_PAproject_3_3_NPS.csv 데이터 파일을 이용해서 전체적인 우리나라 임금의 현황을 파악한다.

실무질문: 동종업계에서 이번 달의 순 유입이 가장 많은 기업은 어디인가? (샘플기업: SK하이닉스)

2. 아래 프롬프트로 파이썬 코딩을 한다.

1. 제 컴퓨터에 있는 C:₩Users₩user₩Desktop₩3_PAproject_3_3_NPS.csv을 파일을 이용해서 업종별 신규가입자수를 분석하는 파이썬 코딩을 해주세요.
2. 데이터에는 "사업장가입상태코드"가 있습니다. 1인 기업들만 분석해주세요. "사업장업종코드"가 300100인 기업들만 분석해주세요.
3. "순유입"은 "신규취득자수"에서 "상실가입자수"를 뺀 값입니다.
4. "순유입"이 높은 순으로 10개 기업의 히스토그램을 그려주세요
5. 변수이름이 한글이므로 cp949로 인코딩해주세요. 그래프 폰트가 깨지지 않게 해주세요

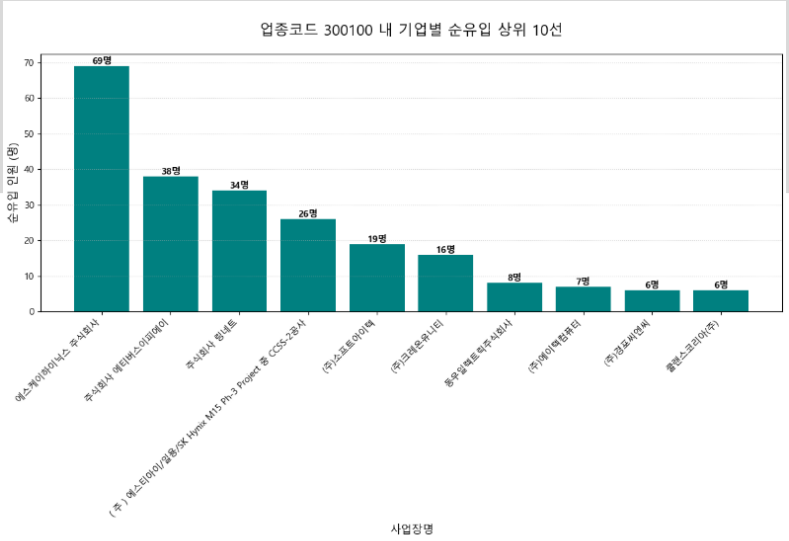

3. 필요한 라이브러리 설치

```
pip install pandas
```

4. 디버깅 -> 최종코드 도출 (3_PAproject_3_4_순유입.txt에 있음)

5. 분석결과 확인

04 실무질문 - 동종업계의 현황을 파악하고 싶습니다

국민대학교

1. 3_PAproject_3_3_NPS.csv 데이터 파일을 이용해서 전체적인 우리나라 임금의 현황을 파악한다.

실무질문: 동종업계 대비 우리회사의 임금을 비교하고 싶습니다. (샘플기업: SK하이닉스)

2. 아래 프롬프트로 파이썬 코딩을 한다.

1. 제 컴퓨터에 있는 C:₩Users₩user₩Desktop₩3_PAproject_3_3_NPS.csv을 파일을 이용해서 우리회사와 업종평균 연봉을 비교하는 파이썬 코딩을 해주세요.

2. 데이터에는 "사업장가입상태코드"가 있습니다. 1인 기업들만 분석해주세요. "사업장업종코드"가 300100인 기업들만 분석해주세요.

3. . "인당금액"은 "당월고지금액"변수를 "가입자수"로 나눈 값입니다. "연봉"은 "인당금액"을 0.095로 나누고 12를 곱한 값입니다.

5. 우리회사의 "사업장명" 값이 "에스케이하이닉스 주식회사"입니다. "사업장업종코드"가 300100인 기업들의 "연봉"의 평균과 우리회사의 "연봉"을 비교해서 Bar그래프로 그려주세요

6. 변수이름이 한글이므로 cp949로 인코딩해주세요. 그래프의 폰트가 깨지지 않게 해주세요. 그래프에 값을 표시해주세요

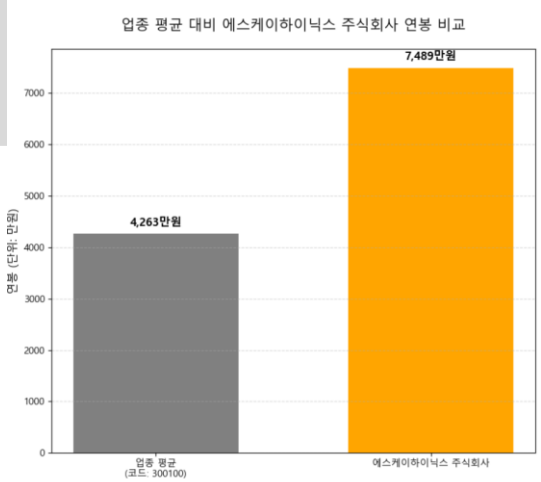

3. 필요한 라이브러리 설치

```
pip install pandas
```

4. 디버깅 -> 최종코드 도출 (3_PAproject_3_4_연봉비교_1.txt에 있음)

5. 분석결과 확인

04 실무질문 - 동종업계의 현황을 파악하고 싶습니다

국민대학교

1. 3_PAproject_3_3_NPS.csv 데이터 파일을 이용해서 전체적인 우리나라 임금의 현황을 파악한다.

실무질문: 동종업계 대비 우리회사의 임금을 비교하고 싶습니다. (샘플기업: SK하이닉스)

2. 아래 프롬프트로 파이썬 코딩을 한다.

1. 제 컴퓨터에 있는 C:₩Users₩user₩Desktop₩3_PAproject_3_3_NPS.csv을 파일을 이용해서 우리회사와 경쟁업체 연봉을 비교하는 파이썬 코딩을 해주세요.
2. 데이터에는 "사업장가입상태코드"가 있습니다. 1인 기업들만 분석해주세요.
3. "인당금액"은 "당월고지금액"변수를 "가입자수"로 나눈 값입니다. "연봉"은 "인당금액"을 0.095로 나누고 12를 곱한 값입니다.
4. "사업장명"으로 " 에스케이하이닉스 주식회사"와 "삼성전자(주)", "한미반도체(주)", " 에스케이실트론주식회사" 기업들의 연봉을 Bar 그래프로 나타내 주세요.
5. 변수이름이 한글이므로 cp949로 인코딩해주세요. 그래프의 폰트가 깨지지 않게 해주세요. 그래프에 값을 표시해주세요

3. 필요한 라이브러리 설치

```
pip install pandas
```

4. 디버깅 -> 최종코드 도출 (3_PAproject_3_4_연봉비교_2.txt에 있음)

5. 분석결과 확인

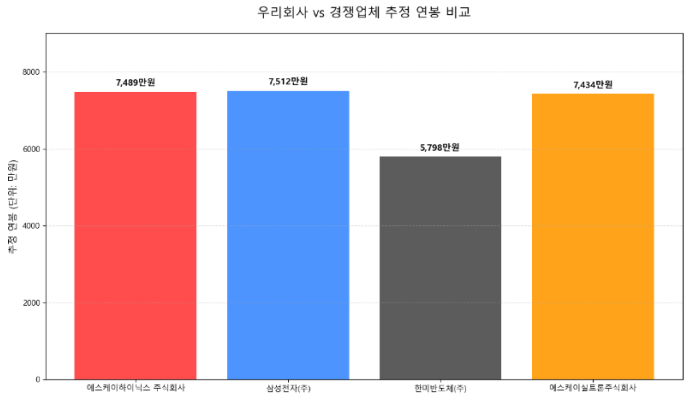

실무질문

그룹 계열사의 연봉현황을 파악하고 싶습니다.

국민대학교 경영대학 김철영 교수

05

05 실무질문 - 그룹 계열사의 연봉현황을 파악하고 싶습니다.

1. 3_PAproject_3_3_NPS.csv 데이터 파일을 이용해서 전체적인 우리나라 임금의 현황을 파악한다.

실무질문: 계열사 대비 우리회사의 임금을 비교하고 싶습니다. (샘플기업: SK하이닉스)

2. 아래 프롬프트로 파이썬 코딩을 한다.

1. 제 컴퓨터에 있는 C:₩Users₩user₩Desktop₩3_PAproject_3_3_NPS.csv을 파일을 이용해서 우리회사와 계열사 연봉을 비교하는 파이썬 코딩을 해주세요.
2. 데이터에는 "사업장가입상태코드"가 있습니다. 1인 기업들만 분석해주세요.
3. "인당금액"은 "당월고지금액"변수를 "가입자수"로 나눈 값입니다. "연봉"은 "인당금액"을 0.095로 나누고 12를 곱한 값입니다.
4. "사업장명"에 "에스케이"가 들어가는 기업들만 분석해주세요.
5. 각 기업들의 연봉을 엑셀파일로 저장해주세요.

3. 필요한 라이브러리 설치

```
pip install pandas
```

4. 디버깅 -> 최종코드 도출 (3_PAproject_3_4_연봉비교_3.txt에 있음)

5. 분석결과 확인

05 실무질문 - 그룹 계열사의 연봉현황을 파악하고 싶습니다.

국민대학교

A	B	C	D
사업장명	가입자수	당월고지금	연봉(만원)
에스케이하이이엔지 (주) -(상용)M14 남측 HUB ROOM 구축공사	13	7866820	7643.874
에스케이하이이엔지 (주)-(상용)P&T1 2층 솔루션 개발라인 확장 공사	3	1815420	7643.874
에스케이하이이엔지 (주) /상용/25년하반기M15DRAM 신규장비 Hup공사_PHOTO_EUV	10	6051400	7643.874
에스케이하이이엔지 (주)-(상용)25년6차M16DRAM이설장비배관Hook-up공사_CVD PVD	9	5396300	7573.754
에스케이어스온주식회사	92	55090560	7563.921
에스케이스퀘어주식회사	91	54311560	7538.909
에스케이하이닉스 주식회사	33865	2.01E+10	7489.462
에스케이에프코리아(주)	14	8297720	7486.665
주식회사에스케이컨트롤	4	2368900	7480.737
에스케이텔레콤 (주) /상용/오픈 이노베이션 지향 Lv.4/4+ 자율주행 리빙랩 구축사업	7	4140700	7471.94
에스케이하이이엔지 (주)	775	4.58E+08	7457.468
에스케이하이스텍주식회사	253	1.49E+08	7436.987
에스케이실트론주식회사	3531	2.08E+09	7434.203
에스케이지오센트릭 주식회사	1122	6.6E+08	7433.151
에스케이리츠운용주식회사	22	12924640	7420.846
에스케이아이이테크놀로지주식회사	322	1.88E+08	7367.841
에스케이온주식회사	3180	1.85E+09	7362.221
에스케이텔레콤(주)-상용/경북 사업장 형태선LTE-R	4	2326320	7346.274
에스케이에코엔지니어링 주식회사	574	3.34E+08	7341.282
에스케이가스 (주) 지허브	42	24402900	7339.218
에스케이온 주식회사 트레이딩 인터내셔널	259	1.5E+08	7330.477
에스케이텔링크주식회사	152	88025780	7315.162

EOD